臺灣第一鹽

散步路線

臺南市政府觀光旅遊局

民治市政中心（局本部） 06-6353226

永華市政中心（旅遊服務科） 06-3901175

臺南市旅遊服務中心

臺南火車站旅遊服務中心 臺南市東區北門路二段4號 (06)2290082	臺南航空站旅遊服務中心 臺南市南區機場路775號 (06)3359209
原合同廳舍旅遊服務中心 臺南市中西區中正路2號 (06)2219527	安平旅遊服務中心 臺南市安平區安平路790號 (06)2281382
高鐵臺南站旅遊服務中心 臺南市歸仁區歸仁大道100號 (06)6008338	臺南左鎮化石園區旅遊服務中心 臺南市左鎮區榮和里61-1號 (06)5732629
新營火車站旅遊服務中心 臺南市新營區中山路1號 (06)6378821	無米樂旅遊服務中心 臺南市後壁區菁寮75號 (06)6622725
虎頭埤風景區旅服中心 臺南市新化區中興路42巷36號 (位於園區蟳蜂館) (06)5901325	月之美術館遊客旅服中心(鹽水) 臺南市鹽水區中山路23號 (06)6321350

導覽方式：預約制免費導覽解說。

導覽時間：4-10 月每週六、日 16:00-18:00

11-3 月每週六、日 15:00-17:00

集合地點：鹽埕圖書館門口

報名資訊

台南旅遊網　台南旅宿網　LINE@ 旅遊服務24小時不打烊 中、日、英語可通　台南旅遊粉絲團

tripadvisor 查看台南旅遊評論 See reviews on Tainan

公車即時動態資訊　停車格位動態資訊

1999 台南市民服務熱線 Helpline 1999 for Residents of Tainan City 24hr

臺南市鹽埕圖書館

臺南市鹽埕圖書館於2015年底開幕啟用，由設計奇美博物館的蔡宜璋建築師事務所設計，臺南市鹽埕圖書館的外觀以書本的堆疊形式，來象徵知識的結晶體，呼應圖書館的功能及鹽埕的地方特色。

蔡宜璋建築師在臺南市的大型公共建築作品有：安平區林默娘公園(2004年)、仁德區奇美博物館(2015年)、南區臺南市鹽埕圖書館(2015年)、北區許石音樂圖書館(2018年)、南化區公所(2020年)…。

原臺灣總督府專賣局臺南支局

1901年在此創設「臺灣總督府專賣局臺南支局」，負責處理台南地區的專賣事務。1922年改為「臺灣總督府專賣局安平支局鹽埕出張所」，1952年，更名為「臺灣製鹽總廠臺南鹽場鹽埕場務所」。1971年，台南市政府宣布此地的鹽田廢曬，2003年公告此建築物為市定古蹟，名稱為「臺灣總督府專賣局臺南支局」，俗稱「鹽埕出張所」。主建築是將原位於高雄紅毛港的「原烏樹林支局紅毛港出張所」廳舍建築本體，移築至臺南市鹽埕地區重建作為臺南支局廳舍，廳舍玄關使用了懸魚、寶塔、寶珠和牛腿等常出現在日式建築中的裝飾性元素，屬和洋混合風格之建築。

塩埕天后宮

塩埕天后宮創建於清朝中葉，廟址歷經幾次遷移與整修，今所見為1977年重建。塩埕天后宮主祀天上聖母(媽祖)與武惠尊王，武惠尊王的香火原來自大陸福建泉州，因神靈顯赫，當地居民遂雕塑金身，因為武惠尊王神像之臉為紅色，故稱「紅祖公」。

廟前有當地居民俗稱「石碑公」的「重脩瀨北場碑記」，石碑記錄著嘉慶辛酉年蒲月(1801，嘉慶6年)瀨北場重修捐題碑記，詳列捐款人姓名、商號與金額，額刻有「廣安橋」3字。

奇美五龍巷六角琉璃井

此井於清朝嘉庆君遊台灣命令部將蔣公子所鑿井底已八卦形狀修建目的要鎮壓此龍該井位於龍喉，為活泉，井水常年不涸，清朝至民初皆為塩埕庄居民民生用水的來源。

鹽館街

清代稱囤放鹽的倉庫或管理鹽業(繳納鹽稅)的地方為「鹽館」，這裡以前是「瀨北場」，應設有「鹽館」來管理鹽務，只是詳細的位置已不可考。2016年臺南市政府以「街道緊鄰鹽埕圖書館」，來命名這條街道為「鹽館街」，這是很有巧思的命名。

臺灣第一鹽紀念碑

臺灣第一鹽石碑是2012年由台南市政府觀光旅遊局所立，說明早期鹽埕在地的曬鹽歷史，如今鹽埕地區陸續開發成工商業區，鹽埕之風華興衰及製鹽之歷史記憶，仍深植於民心，為傳承鹽埕先民積極奮鬥之精神，彰顯在地歷史及文化資產之特色，特立此碑。

一起飛翔吧-孩子(公共藝術)

鋼板彩繪的公共藝術，其創作理念為：知識記載著人類的進展，在歷史的時間軸線裡，每個人都像小孩，探索學習，乘著知識的翅膀飛翔。作者：眼蟲計畫(由兩位不同創作風格的藝術家-呂沐芒、焦聖偉於2011年組成的創作團隊，稱為「眼蟲計畫」)，本藝術品2015年創作，材質為鋼板再加上手工彩繪。

原廣安橋遺址

今鹽埕路與利南街口，在清代有座「廣安橋」，是鹽埕地區第一座有完整歷史的橋。1778年，臺灣知府蔣元樞〈重修瀨北場上帝廟圖〉圖右下方繪有「廣安橋」。

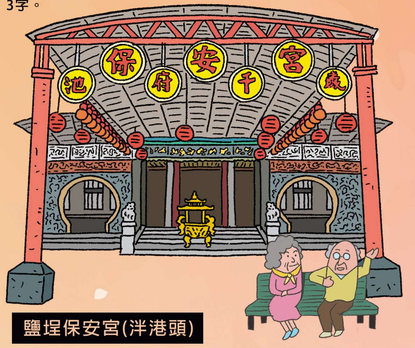

鹽埕保安宮(洋港頭)

因台江內海陸化內陸溪流水患，清乾隆年間為運輸鹽產業及農漁貨至府城，遂開闢洋(帆)港河道，故稱洋港河道，為現今保安宮前(洋港頭)。

臺灣第一鹽/鹽埕故事館

臺灣第一鹽/鹽埕故事館原是鹽埕聚落的古厝，2016年經社區居民與區公所合力整理後，將此作為鹽埕故事館。(已拆除蓋住宅大樓)

郭家古厝

郭員外宅第一祖先於明清時期來此築屋作晒塩及圍溪養漁，因近洋港兼作批發內陸的貨物出售而發跡成為此地的大富人家。

利南街

今「利南街」為鹽埕溪舊河道，昔日彎曲的鹽埕溪時常淹水，截彎取直後的河道，再改成地下化，並鋪上柏油路面，就是今日所見的「利南街」。

鹽埕路

「鹽埕路」原是鹽埕地區主要的通行道路，後來臺南市政府開闢新的金華路，從此之後，一般的人車來往大都走外圍的金華路，「鹽埕路」變成是當地居民來往的道路。

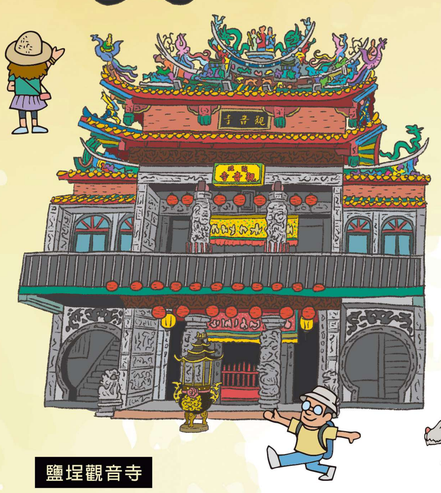

鹽埕觀音寺

鹽埕觀音寺主祀觀音菩薩，光緒年間從大陸浙江南海普陀山渡海請回，起初供奉於民房，今所見廟宇為1992年竣工。一樓主祀五府千歲，陪祀福德正神、註生娘娘。二樓主祀觀音菩薩，陪祀送子觀音、臨水夫人、千手觀音、虎爺公、南斗星君與北斗星君等神明。

日新國小

臺南市南區日新國小，創校於1912年，當時稱「臺南市安平公學校(今安平區石門國小)鹽埕分校。」1918年，獨立設校，改名為「臺南市鹽埕公學校」，日新國小於2018年5月5日慶祝百年校慶。旁有T-BIKE「日新國小站」，可租借或歸還臺南市公共自行車。

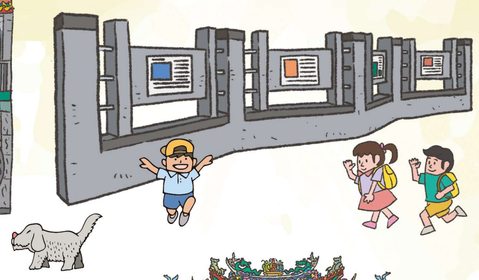

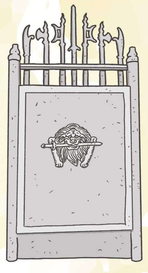

鄭家古厝

鄭家祖先於明鄭時期隨鄭成功來台的鄭氏官兵，鄭家大厝由原先的3落增至5落，目前從鄭家古厝的空間紋理，仍可想見當時發展繁盛。

刀劍屏/劍獅

臺南市南區少見的洗石子材質之刀劍屏，內外搭配劍獅與麒麟，刀劍屏是傳統民宅的避邪物，位於大門外的中庭，具有擋煞的功能。對外的圖案是劍獅主避邪，對內則是麒麟主祈福，刀劍屏上方中間置劍一把，左右依序放置戟、斧、刀各一把，都是避邪的象徵。

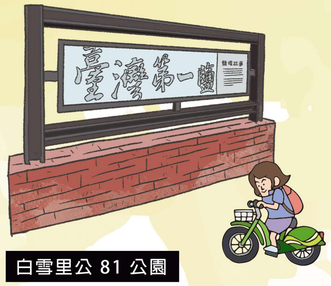

白雪里公 81 公園

由鹽埕里辦公室認養維護的小公園，以前這裡到處可見到白色的鹽，好像雪一般，此地曾命名為「白雪里」，2018年「白雪里」與「日新里」整併為「鹽埕里」。

臺南市政府將市定古蹟「原臺灣總督府專賣局臺南支局」修復，也將緊鄰旁邊的空地整理成小型的社區公園，命名為「白雪里公81公園」。

旁有T-BIKE「鹽埕圖書館站」，可租借或歸還臺南市公共自行車。公園旁立有「臺灣第一鹽」的解說牌，說明鹽埕在地的曬鹽歷史與文化。

塩埕北極殿

塩埕北極殿，原是奉祀玄天上帝的小廟，1778年臺灣知府蔣元樞捐奉重修，今所見為1988年新建。昔日塩埕北極殿附近民衆大都務農與曬鹽維生，以玄天上帝為精神寄託及信仰中心，居民感恋玄天上帝之靈威顯赫，每年農曆3月3日舉辦玄天大帝萬壽的慶典活動。舊時鹽埕地區地勢低窪，常受風災水患之害，乃在鹽埕西南方，安奉一尊騎虎將軍神像，護境安民。後來鹽埕改建為國宅，在塩埕北極殿的左側，新建「五靈官」亭，祈求地方繁榮，國泰民安。

鹽埕北極殿臭豆腐

口感外酥內軟的臭豆腐，每週四至週日下午三點半開賣，賣完為止!

漫漫弄

在地人於2016年創立由老廠房改建的餐廳，「漫漫弄」代表年輕老闆的經營理念：第一個漫是臺南人的漫活，第二個漫是雙魚座老闆的浪漫，第三弄代表臺南的巷弄，臺南人很有感情，慢慢用感情來交流，餐點用心來慢慢做慢慢弄。藏身於巷弄裡的大宅院，門前盛開的鳳凰花迎接著遠道而來的您。

插畫/設計 Marcomics

P1

公有收費停車場-9137
一般小型車：54
身障者小型車：2
婦幼者小型車：2
綠能小型車：2
收費時間：0800-2200
收費費率：每6小時30元

P2

公有收費停車場-9138
一般小型車：36
身障者小型車：1
婦幼者小型車：1
綠能小型車：1
收費時間：0800-2200
收費費率：每6小時30元

P3

公有收費停車場-9139
一般小型車：29
收費時間：0800-2200
收費費率：每6小時30元

P4

公有收費停車場-B00084
一般小型車：44
身障者小型車：1
婦幼者小型車：1
綠能小型車：2
收費時間：24小時
收費費率：臨停：20元/時